



Deputación
Pontevedra

murimarseguros
Mutua de Seguros a Prima Fija

SETGA
REDISCOVERING THE STREET



18ª REGATA CRUCEROS DE AGUETE

GRAN PREMIO DEPUTACIÓN DE PONTEVEDRA

Trofeo Capitán de Corbeta Jaime Janer

Copa de España Zona Galicia Cruceros ORC

1 y 2 de Agosto de 2015

INSTRUCCIONES DE REGATA

La 18ª REGATA CRUCEROS DE AGUETE se celebrará en aguas de la Ría de Pontevedra los días 1 y 2 de Agosto de 2015, siendo organizada por el Real Club de Mar de Aguete y la Real Federación Española de Vela con la colaboración de la Federación Gallega de Vela. Este evento será puntuable para la Copa de España de Cruceros Zona Galicia 2015.

1 REGLAS.

- 1.1 a) Las reglas de regata tal y como se definen en el Reglamento de Regatas a Vela de la ISAF 2013-2016
- b) Reglamento Técnico de Cruceros 2015 y sus anexos
- c) Las Prescripciones de la Real Federación Española de Vela (RFEV) y sus anexos
- d) Reglamento de Medición IMS y las Reglas de Habitabilidad y Equipo.
- e) Reglamento del Sistema de Rating ORC
- f) Reglas Especiales para Regatas en Alta Mar de la ISAF (OSR), Categoría 4ª reducida
- g) Las presentes Instrucciones y el Anuncio de Regata que podrán modificar alguno de los apartados anteriores.
- 1.2 En caso de discrepancia entre las anteriores reglas y/o Anuncio de Regata y las presentes Instrucciones de Regata, prevalecerán éstas últimas.
- 1.3 Entre las 21 horas de cada día y las 7 del día siguiente, será de aplicación la parte B del Reglamento Internacional para prevenir Abordajes en la Mar, en sustitución de la Parte 2 del Reglamento de Regatas a Vela 2013-2016.
- 1.4 Los participantes podrán exhibir publicidad de acuerdo con lo establecido en la reglamentación 20 de la ISAF, el Reglamento de Competiciones de la RFEV y las prescripciones de la RFEV a dicha Reglamentación 20.
- 1.5 **En el 20% delantero del casco del barco en cada amura se exhibirán pegatinas con el logotipo del patrocinador (MURIMAR a Babor y DEPUTACIÓN a estribor) que será aportadas por la organización de acuerdo con la Reglamentación 20.3. d (i) del RRV y se mostrarán permanentemente. Todo ello se les dará al confirmar la inscripción. El No llevarlas puestas podrá implicar el ser penalizado de 3 a 5 puestos (según las circunstancias) en las pruebas que sea denunciado por el Comité de Regatas o Jurado.**
- 1.6 **Reglas especiales.**
 - a) Podrá exigirse a los participantes que lleven a bordo cámaras, equipos de sonido y de posicionamiento, tal como exija la Autoridad Organizadora. Esta decisión no afectará en manera alguna al certificado de medición de los barcos.



Deputación
Pontevedra

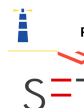

Puerto de Marín



SETGA
REDISCOVERING THE STREET



Joyería
Rosant

Diario de Pontevedra



FROIZ

desmarque



ACUÑA
CARLIN

1.7 Seguimiento Regata

En esta regata se hará seguimiento de seguridad mediante la aplicación gratuita Stela que deberá ir instalada en uno de los móviles de los tripulantes del barco.

Los participantes deberán estar **OBLIGATORIAMENTE** durante la consecución de las pruebas, conectados con el programa de seguimiento en directo de la Regata, mediante la aplicación gratuita que descargarán en sus móviles de forma gratuita. En este enlace podrán seguir las instrucciones <http://bit.ly/1Gft3BP>

Para cualquier información sobre la aplicación ponerse en contacto con Jano Martín en el tlf. 608 823 036 ó en el e-mail janomartin@desmarque.es

2 AVISOS A LOS PARTICIPANTES Y MODIFICACIONES A LAS INSTRUCCIONES DE REGATA.

- 2.1 Los avisos a los participantes se publicarán en el Tablón Oficial de Avisos, situado en la entrada del club.
- 2.2 Cualquier modificación a las instrucciones de regata se anunciará en el Tablón Oficial de Avisos dos horas antes de la señal de Atención de la prueba del día en que entren en vigor, excepto que cualquier cambio en el horario del programa de regatas se anunciará antes de las 20.00 horas del día anterior a su efectividad.

3 SEÑALES ESPECIALES.

Señales en Tierra.

- 3.1 Las señales hechas en tierra se darán en el Mástil Oficial de Señales situado en la 3ª Planta del Club.
- 3.2 Cuando se largue el Gallardete de Inteligencia, 'GI' en tierra, la siguiente señal de atención para las clases / grupos afectados no se dará antes de 45 MINUTOS después de arriarse.
- 3.3 Cuando se dé una señal visual sobre una bandera de grupo, aquella se aplica únicamente a tal grupo.

Señales en el Mar

- 3.4 La letra "T" del C.I.S. izada en el barco de llegadas del Comité de Regatas significa: "El Comité de Regatas tiene intención de dar salida a una nueva prueba; la señal de atención de la misma se dará tan pronto como sea posible después de finalizar la prueba a la que se le está dando la llegada"
La omisión de esta señal no será motivo para solicitar una reparación (Modifica la Regla 62.1 a) del RRV).

4 PROGRAMA DE PRUEBAS.

- 4.1 Todos los barcos navegarán hasta un máximo de tres pruebas, de las cuales se deberá completar al menos una para que puedan otorgarse los premios de vencedores de la 18ª Regata Cruceros de Aguete.
- 4.2 El Comité Organizador y Comité de Regata se reservan la posibilidad de modificar éste PROGRAMA DE PRUEBAS por condiciones meteorológicas ú otras causas.
- 4.3 La señal de atención para una siguiente prueba dentro del mismo día se dará tan pronto como sea práctico. Dicha señal será precedida de una señal de Aplazamiento (Gallardete GI) de no menos de cuatro minutos.
- 4.4 Las pruebas serán numeradas consecutivamente, según el orden en que se hayan navegado.
- 4.5 El día 2 de Agosto no se dará ninguna salida más tarde de las 16:00 horas, excepto como consecuencia de una llamada general.

4.6 El programa de pruebas y actos se detalla a continuación:

FECHA	HORA	ACTOS
Viernes 31 de Julio	17:00 a 21:00 h.	Confirmación de Inscripciones Entrega de Documentación y merchandising.
Sábado 1 de Agosto	09.30 a 11.30 horas	Confirmación de Inscripciones y Entrega de Documentación y merchandising.
	14.00 horas	Pruebas. Costera Aguate-Aguete – 20 Millas REGATA COSTERA TROFEO CC JAIME JANER
	20.00 horas	Cena - Fiesta Marinera
Domingo 2 de Agosto	09.00 a 11.00	Desayuno para participantes
	12.00 horas	Pruebas Barloventos/sotaventos – 6 Mn. c/u
	19.00 horas	Entrega de premios

5 CLASES Y BANDERAS DE CLASE.

5.1 A efectos **solamente de Puntuación para al Copa de España Zona Galicia de Cruceros ORC**, se establece un Grupo ORC que se dividirá en clases, según la regla 201 del RTC del 2015-

Grupo	GPH
ORC Clase 0	Menor de 510.0 seg./milla
ORC Clase 1	Entre 510 y 599.9 seg./milla
ORC Clase 2	Entre 600.0 y 649.9 seg./milla
ORC Clase 3	Entre 650.0 y 684.9 seg./milla
ORC Clase 4	Entre 685.0 y 715 seg./milla

5.2 Para formar una clase tendrá que haber como mínimo 5 barcos inscritos. En caso de no haberlos, dichos barcos se unirán a la Clase donde su GPH más se aproxime.

5.3 **A efectos de puntuación y clasificación para el Gran Premio DEPUTACIÓN DE PONTEVEDRA, a la vista de la flota inscrita, el Comité de Regatas y Comité Organizador establecerán las Clases (Clase Regata, Clase Crucero/Regata y Clase Crucero) y la formación de las mismas buscando la mayor equidad posible, no admitiéndose reclamaciones al respecto.**

5.4 Se hará también una clasificación en **tiempo real** para aquellos modelos en los que participen 5 o más barcos (J80, Platú 25, Yatlant, JOD 35.....)

5.5 No se exigirán banderas de Clase.

6 AREAS DE REGATA.

6.1 Las distintas áreas de regata estarán situados en la Ría de Pontevedra Carta (9251) del IHM

6.2 Si se efectuara una modificación del campo de regatas se anunciará de la siguiente forma:

6.2.1 Si la modificación se produce al menos dos horas antes de la prevista para la Señal de Atención de la primera prueba del día, publicándolo en el Tablón Oficial de Avisos (TOA).

6.2.2 Si la modificación se produce en el mar, se anunciará izando en el mástil de señales de un barco del Comité de Regatas la bandera "L" del CIS que significa:

"Se modifica la situación del campo de regatas, síganme hasta la nueva situación".

Se darán repetidas señales fónicas.

6.3 El campo de regatas se define como la superficie de un polígono cuyo borde excede en 100 metros del recorrido teórico más corto que pudiera hacer un barco en regata.

6.4 La zona de salida se define como el rectángulo que cubre una superficie de 100 metros hacia barlovento y 100 metros a sotavento de la línea de salida y 50 metros hacia fuera de cada extremo de la línea.

7 RECORRIDOS.

7.1 **1ª Prueba (sábado - 1 de Agosto – 14:00 h.). Etapa Costera Aguate-Aguete TROFEO CC JAIME JANER**

Salida - Baliza de desmarque, Cabezo de Morrazán Er, Faro Picamillo Br, Faro Camouco Br, Faro Mourisca Br, Cabezo Morrazán Br; Llegada, y respetando todas las demás marcas laterales y marcas cardinales a excepción de las marcas laterales de babor o estribor modificadas que indiquen punto de bifurcación de un canal, las cuales se podrán dejar por cualquier banda - Distancia aproximada 19.5 millas + desmarque

7.2 **2ª Prueba (domingo - 2 de Agosto – 12.00 h.). Barlovento-Sotavento (Ver Anexo 1)**

Recorrido : Salida, Baliza 1, Baliza 2, Baliza 1, Baliza 2, Llegada.

Distancia Entre Balizas 1 y 2 : 1.5 millas aprox.,

7.3 **3ª Prueba. Barlovento – Sotavento ;** A continuación, de idéntica forma que la anterior una vez celebrada y finalizada la misma.

7.4 Todas pruebas tendrán Coeficiente 1.

8 BALIZAS.

8.1 **Baliza de Desmarque en recorridos costeros:** Baliza Color **ROJO, cilíndrica, hinchable.** Si el Comité de Regatas, antes o con la señal de atención, iza una bandera verde la baliza habrá que dejarla por estribor; si fuese roja, por babor y si no iza ninguna de las dos, querría indicar que no habría baliza de Desmarque quedando modificados en este sentido los recorridos correspondientes.

Antes o con la señal de Atención se mostrará, desde el barco del Comité de Regatas en la línea de salida, el rumbo de aguja aproximado desde la línea de salida hacia la baliza de DESMARQUE.

- 8.2 **Balizas de recorrido en los Barloventos / Sotaventos:** Balizas Color **ROJO, cilíndricas, hinchables.**
- 8.3 **Baliza de Salida Costero:** Barco del Comité de Regatas en el extremo de estribor de la línea de salida y baliza **ROJA, cilíndrica, hinchable** en el extremo de babor. (En condiciones desfavorables el barco del comité de regatas en la línea de Salida, puede mantener su posición usando motor).
- 8.4 **Baliza de Salida Barlos/Sotas:** Barco del Comité de Regatas en el extremo de estribor de la línea de salida y baliza **AMARILLA, cilíndrica, hinchable** en el extremo de babor. (En condiciones desfavorables el barco del comité de regatas en la línea de Salida, puede mantener su posición usando motor).
- 8.5 **Balizas de Llegada:** Entre una baliza **AMARILLA, hinchable, cilíndrica** y un barco del comité con bandera AZUL (en condiciones desfavorables el barco del comité de regatas en la línea de llegada, puede mantener su posición usando motor).
- 8.6 **Balizas de Cambio de recorrido** (en barloventos/sotaventos) : **NARANJA, hinchable, cilíndrica**
- 8.7 El hecho de que las balizas no estén exactamente fondeadas en su lugar exacto no será motivo para conceder una reparación, no obstante lo anterior se usará la posición real de las balizas para calcular las distancias de los tramos a efectos de Compensación de Tiempos.

9 LA SALIDA.

- 9.1 Se darán las salidas de la siguiente forma (Modifica la regla 26 del RRV):

Significado	Visual	Minutos para salir
Atención flota	Bandera "O" (Oscar del CIS) Izada, 1 sonido	5
Preparación	Bandera "P", "I", "Z" del CIS. o "Negra" izadas 1 sonido	4
Ultimo minuto	Bandera "P", "I", "Z" del C.I.S. o "Negra" arriadas, 1 sonido	1
Salida	Bandera "O" arriada 1 sonido	0

- 9.2 **Línea de Salida:** Estará formada por la línea recta imaginaria que une el mástil del barco del Comité (que llevará izada una bandera AMARILLA) y una baliza de color ROJO (Costeros) ó AMARILLO (Barlos/sotas), hinchable. Esta línea para el recorrido costero se situará aproximadamente frente al RCM.Aguete, igual que en los recorridos Barlovento/sotavento.

En condiciones meteorológicas desfavorables el barco de salida podrá mantenerse a motor.

Todo barco que salga más tarde de cuatro minutos después de su señal de salida será clasificado como No Salió (DNS). Esto modifica la regla A4.2.

- 9.3 Todas las clases saldrán al mismo tiempo en una salida conjunta.

10 LLAMADAS.

10.1 En adición a las reglas 29.1 y 29.2 RRV, podrán indicarse las llamadas individuales y generales por radio, **canal 71 VHF**. Pueden utilizarse números de vela o nombres de los barcos. Una demora en la radiodifusión de estas llamadas o el orden en que se efectúan o la no recepción de la llamada, no podrá ser objeto de protesta (modifica la regla 62.1(a) RRV).

Esta regla no reduce, modifica ni exonera la responsabilidad de cada barco de salir conforme al RRV.

11 CAMBIO DE RECORRIDO DESPUES DE SALIR Y RECORRIDO ACORTADO

11.1 Si en la inmediaciones de las balizas 1 ó 2 de los barloventos/sotaventos, un barco del comité de regatas iza la bandera "C" del CIS con repetidas señales fónicas, significará que el recorrido queda modificado, siendo la siguiente baliza la que esté situada al rumbo que indique dicho barco del Comité. Dicha baliza será de color NARANJA, hinchable CILÍNDRICA.

11.2 Los barcos pasarán entre el barco del Comité de Regatas que señala el cambio de recorrido y la baliza más cercana que se dejará por su banda prescrita, (modifica la regla 28.1).

11.3 **Recorrido acortado:** Si en la inmediaciones DE ALGUNA DE LAS BALIZAS A TOMAR (en cualquiera de las tres pruebas) un barco del comité de regatas iza la bandera "S" del CIS con repetidas señales fónicas, significará que el recorrido quedará modificado, siendo la llegada cruzando entre la línea imaginaria que forme tal BALIZA y dicho barco del Comité de Regatas en el sentido como se venga desde la última baliza tomada.

12 LA LLEGADA.

12.1 Para el recorrido costero, quedará formada por la línea recta imaginaria que une el mástil del Barco del Comité, que para esta ocasión mostrará una bandera AZUL y una baliza AMARILLA hinchable orientada aproximadamente hacia el Norte, fondeada frente al Real Club de Mar de Aguete. Esta situación GPS se indicará por radio en el Canal de regata una vez fondeada la línea.

12.2 Para los Barlos/sotas, estará formada por la línea recta imaginaria que une el mástil del barco del Comité (que llevará izada una bandera AZUL) Y una baliza Cilíndrica de color AMARILLO, hinchable. Ésta línea de llegada estará situada como la salida, a sotavento de la baliza nº 2.

12.3 Cuando un barco, termine de noche o con poca visibilidad, deberá iluminar su número de vela, utilizando una luz potente, al cruzar la línea de llegada. En todo caso, hará todo lo posible para identificarse ante el Comité de Regatas (canal 72)

12.4 En caso de condiciones desfavorables, el barco del Comité de Regatas, Visor o Auxiliar podrán mantener su posición a motor.

13 SISTEMA DE PENALIZACIÓN.

13.1 Un barco que haya efectuado una penalización o que se haya retirado conforme a la regla 44.1 deberá rellenar un formulario de reconocimiento en la Oficina de Regatas dentro del tiempo límite para protestar.

14 BARCO QUE SE RETIRA, ABANDONA O NO APARECE EN LA LÍNEA DE SALIDA.

14.1 TODO AQUEL BARCO QUE SE RETIRA DESPUES DE TERMINAR, ABANDONA O NO APARECE EN LA LÍNEA DE SALIDA, deberá presentar un formulario de retirado en la Oficina de Regata (OR) antes de la hora límite para protestar.

15 TIEMPO LIMITE.

- 15.1 Se calculará para cada barco en función del valor medio de su velocidad en ceñida y popa para 6 nudos de viento $(UP6+D6)/2$ y la longitud real del recorrido de la prueba en millas (M).

$$\text{Tiempo Límite} = (K * ((UP6+D6)/2) * M \text{ (Longitud real del recorrido)})$$

El valor del factor K es de 1.2

- 15.2 Antes de cada prueba y, como referencia, se publicarán en el TOA el tiempo límite de cada barco, calculado según la longitud teórica pretendida del recorrido. Un error en el cálculo o publicación no será motivo de solicitar una reparación.
- 15.3 Los barcos que no terminen dentro de su tiempo límite, serán clasificados como "NO TERMINÓ" (DNF). Esto modifica las reglas 35 y A4.1 del RRV.

16 PROTESTAS.

- 16.1 Las protestas se harán por escrito en los formularios disponibles en la Oficina de Regatas y se presentarán dentro del plazo para protestar.

- 16.2 Plazos para Protestar:

Plazo general de protestas	60 minutos después de la hora de llegada del barco que protesta en la regata costera y 45 minutos después de finalizado el último Barlo/sota	
30.1, 30.2; 30.3; A4.2 y A.5	Hasta 30 minutos después del plazo de protestas	
Solicitudes de reparación por otros hechos que los acaecidos en la mar. (modifica Regla 62.2 R RV)	Clasificación expuesta, excepto último de regata	Hasta 09:30 día siguiente a la inserción clasificación en TOA
	Ultimo día de regata	Hasta 30 mins. Después inserción clasificación en TOA
Reapertura audiencia	Audiencias del día anterior	Hasta 09:30 día siguiente
	Audiencias del último día de regata	30 mins. después de notificada la resolución (modifica Regla 66 RRV)

Idéntico plazo se aplica a las protestas hechas por el Comité de Regatas o el Comité de Protestas respecto a incidentes observados en la zona de regatas. Esto modifica la regla 61.3 y 62.2 del RRV.

- 16.3 Los avisos informando a las partes implicadas en las protestas acerca del orden de audiencias y de su hora se anunciarán en el Tablero Oficial de Avisos lo antes posible y no más tarde de 30 minutos después de finalizar el plazo para protestar. Las audiencias de las protestas se verán en las dependencias del Jurado y las partes implicadas deberán permanecer en sus proximidades.

- 16.4 A efectos de la Regla 64.3(b) del RRV, la autoridad calificada es el Medidor Principal de la regata. El último día no se aceptarán protestas de medición entre barcos, excepto sobre velas y aparejos.

Para las protestas de Medición se fijaran los importes especificados en el RTC según el elemento a medir.

- 16.5 Antes de la hora límite para protestar se insertará en el Tablero Oficial de Avisos la lista de los barcos penalizados bajo las reglas 30.1, 30.3, y A 4.2.

Un barco así notificado podrá solicitar una reparación no más tarde de 30 minutos siguientes a la hora límite para protestar.

- 16.6 Las Protestas por infracción a las Reglas 1.4, 1.5, 1.6, 1.7, 18, 19, 20 y 21 de estas Instrucciones de Regata, no serán motivo de protesta de un barco contra otro. (Esto modifica la regla 60.1 (a) RRV). La penalización por tales infracciones será a discreción del Comité de Protestas.

17 PUNTUACIÓN, COMPENSACION Y CLASIFICACIONES.

Sistema de Puntuación:

- 17.1 Se aplicará el Apéndice A y el Sistema de Puntuación Baja descrito en la regla A4 del RRV.

Los empates se dilucidarán de acuerdo con la Regla A.8 del RRV.

- 17.2 La puntuación total de cada barco será la suma de todas las puntuaciones obtenidas en las pruebas celebradas.

Sistema de Clasificación:

Las clasificaciones se establecerán mediante los siguientes sistemas de la Regla 203 del RTC,

- Recorrido compuesto o ToD Offshore en todas las regatas costeras
- Recorrido compuesto o ToD Inshore barlovento-sotavento en pruebas Barlovento/Sotavento.

- 17.3 La elección del sistema de compensación será a discreción del Oficial de Regatas y no será motivo para solicitar una reparación.

18 REGLAS DE SEGURIDAD.

- 18.1 Todo barco que se retire, deberá comunicarlo obligatoriamente y por el medio que sea posible a la mayor brevedad, al Comité de Regata, bien para indicarles su decisión, ó bien para solicitar ayuda si procediese.

Comunicaciones:

Comité de Regatas (F. Giraldo)..... 607 698414

Club : 986 70 23 73 Canal 9 VHF. (RCM Aguete)

- 18.2 El Centro Regional de Coordinación de Salvamento Marítimo emite todos los días a las siguientes horas 00.15, 04.15, 08.15, 12.15, 16.15 y 20.15 (horario GMTA). por los canales 11 de VHF, un parte meteorológico para la zona.

Durante la Regata se colocará en el T.O.A la información meteorológica del día y las predicciones.

CAPITANIA MARITIMA

El Real Decreto 62/2008 dispone de las condiciones de seguridad marítima, navegación y de la vida humana en el mar aplicables a las pruebas náutico deportivas.

Se advierte a los participantes, antes del inicio de las pruebas, que las embarcaciones sólo podrán participar si están reglamentariamente despachadas para navegar por las aguas por las que transcurrirá la prueba, y si sus patronos cuentan con la titulación suficiente para su gobierno.

Los participantes deben declarar, con una adecuada antelación al inicio de la prueba, de los seguros suscritos, en su caso, con inclusión de los riesgos cubiertos y los límites de responsabilidad de acuerdo con el Anuncio de Regata, estando cubiertos para la participación en pruebas náutico-deportivas.

Asimismo y siguiendo las indicaciones de la Capitanía Marítima, el Real Club de Mar Aguete informa a los participantes en esta regata, que para la misma ha suscrito una póliza de Seguros de Responsabilidad Civil de 1.202.024 Euros. Cada barco deberá ir provisto también de su seguro correspondiente.

19 SUSTITUCION DE PARTICIPANTES.

- 19.1 No se permite la sustitución de tripulantes salvo en casos justificados y previa autorización por escrito del Oficial Principal de Regatas. En caso de enfermedad o accidente, el Comité de Regata puede exigir un certificado médico.
- 19.2 Las solicitudes de sustitución se harán a través de la Oficina de Regata antes de las 11.00 horas del día en que se celebre la prueba, pero en caso de emergencia, puede concederse retrospectivamente después de aquella hora.
- 19.3 La autorización implicará controlar la variación del peso de la sustitución e indicará expresamente el tiempo de validez de esta.

20 INSPECCIONES DE MEDICIÓN Y EQUIPAMIENTO. NUMEROS DE VELA Y NUMERO DE VELAS A BORDO.

Inspecciones de Medición:

- 20.1 Puede comprobarse el cumplimiento de los Reglamentos de Medición y Habitabilidad IMS así como de las Instrucciones de Regata o equipamiento a cualquier barco en cualquier momento. En el agua un barco puede, recibir instrucciones de un medidor del Comité de Regatas para dirigirse inmediatamente a una zona designada para la realización de controles de medición.
- 20.2 Antes de publicados por primera vez los resultados provisionales del día, se indicarán en el TOA las embarcaciones que tendrán que pasar control de medición en tierra.
- 20.3 Los armadores de tales barcos, o sus representantes, acudirán al medidor Principal, quién les indicará la hora y lugar para el control de medición del barco, siendo de su única responsabilidad verificar si su barco ha sido convocado o no para un control de medición.

Números de Vela:

- 20.4 Los barcos se inscribirán y usarán el número de vela registrado en su Certificado Válido de Medición, excepto previa autorización escrita del Comité de Regatas.
- 20.5 Los barcos que incumplan esta instrucción serán clasificados como "no compitió" (DNC) en las(s) prueba(s) sin previo aviso. Modifica las reglas 63.1 y Apéndice G4 RRV.

Número de Velas a bordo:

- 20.6 El número de velas que un barco puede llevar a bordo, estará de acuerdo con la regla 205.1 del Reglamento de Habitabilidad IMS y especificado en el certificado de medición respectivo del barco.

21 RESTRICCIÓN DE VARADO Y AMARRES.

- 21.1 Los barcos deberán estar a flote antes de las 20.00 horas del día anterior al inicio de la competición y mientras dure la regata no podrá ser varado ningún barco sin autorización escrita del Oficial de Regatas. En caso de urgente necesidad de varado, el responsable del barco hará todo lo posible para comunicarse por radio, teléfono o de otra forma con el Oficial de Regatas y de no lograrlo podrá solicitarse la autorización con posterioridad.
- 21.2 Todos los barcos volverán UNICAMENTE a los lugares de amarre que les han sido adjudicados.

22 COMUNICACIONES POR RADIO.

El Comité de Regata utilizará el **canal 71 VHF** para sus comunicaciones a los participantes.

EL Comité de Regatas estará a la escucha en este canal 30 minutos antes de la hora señalada para la salida de la prueba del día para recibir llamadas de comprobación de los participantes.

23 PREMIOS.

- 23.1 a) Gran Premio DEPUTACIÓN E PONTEVEDRA a los tres primeros Clasificados de cada División establecida (General final)
- b) Premio Seguros Murimar al mejor clasificado perteneciente al RCM.Aguete. (General final)
- c) En la Regata Costera, Trofeo CC JAIME JANER al primero de cada División establecida.
- d) Premio Joyería Rosant, al barco mejor clasificado que lleve tripulación femenina (General final)

24 RESPONSABILIDAD.

- 24.1 Todos los barcos que participan en la regata lo hacen bajo su propio riesgo y responsabilidad.
- 24.2 El Real Club de Mar Aguete, el Comité Organizador, el Comité de Protestas, el Comité de Regatas y cualquier otra persona u organismo involucrados en la organización del evento, rechazan expresamente cualquier responsabilidad por los daños materiales o personales que pudieran acaecer como consecuencia de la participación en las pruebas amparadas por estas Instrucciones de Regata.
- 24.3 Se llama la atención sobre la Regla Fundamental 4, DECISION DE REGATEAR, de la Parte 1 del RRV que establece:

“Es de la exclusiva responsabilidad de un barco el decidir si participa en una prueba o continúa en regata.”

INFORMACIÓN ADICIONAL - MAREAS

Las mareas para la Ría de Pontevedra son las siguientes (ya adaptadas al horario español vigente):

Ría Pontevedra 01-08-2015		
	Hora	Altura
Preamar	05:15	3.7
Baixamar	11:18	0.5
Preamar	17:31	4.0
Baixamar	23:47	0.3

Ría Pontevedra 02-08-2015		
	Hora	Altura
Preamar	05:58	3.8
Baixamar	12:01	0.4
Preamar	18:17	4.1

El Comité de Regatas y Comité Organizador

Aguete, Julio de 2015

ANEXO I

1ª Prueba (sábado - 1 de Agosto – 14:00 h.). Etapa Costera TROFEO CC JAIME JANER

Salida- Baliza de desmarque, Cabezo de Morrazán Er, Faro Picamillo Br, Faro Camouco Br, Faro Mourisca Br, Llegada, y respetando todas las demás marcas laterales y marcas cardinales a excepción de las marcas laterales de babor o estribor modificadas que indiquen punto de bifurcación de un canal , las cuales se podrán dejar por cualquier banda -

Distancia aproximada 19.0 millas + desmarque

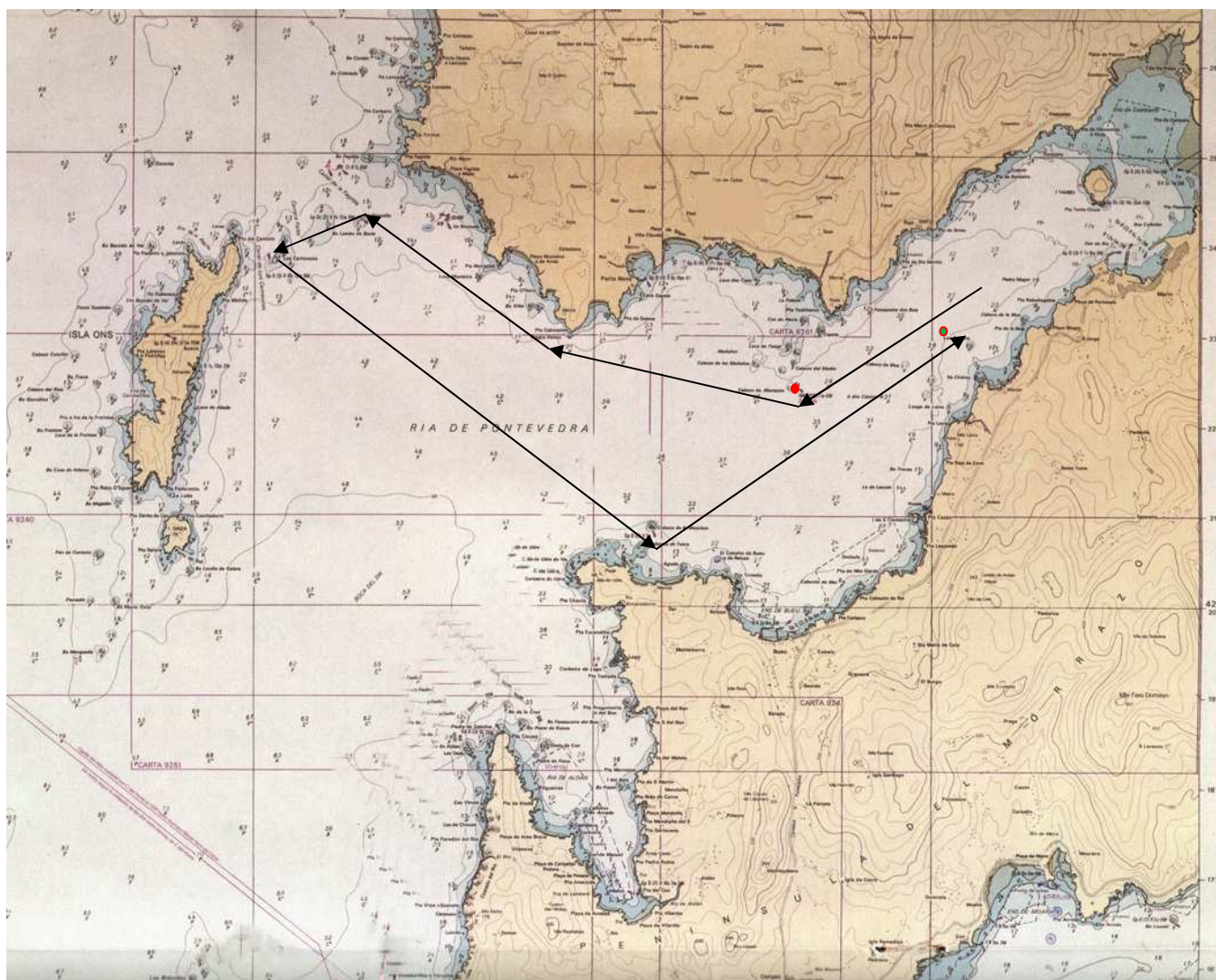

SITUACIÓN BALIZAS y DESCRIPCIÓN

MORRAZÁN: (Baliza hierro Roja) N 42° 22.372 / W 008° 47.016

MOURISCA : (Torre Baliza Blanca y Verde) N 42° 20.874 / W 008° 49.202

PICAMILLO: (Torre Baliza Blanca y Verde) N 42° 24.264 / W 008° 53.442

CAMOUCO: (Torre Baliza Blanca y Roja) N 42° 23.697 / W 008° 54.728



Don't just sail, sail the way you want

2ª y 3ª Pruebas (domingo - 2 de Agosto – 12.00 h.). Barlovento-Sotavento

Recorrido : Salida, Baliza 1, Baliza 2, Baliza 1, Baliza 2, Llegada.

Distancia Entre Balizas 1 y 2 : 1.5 millas aprox.,

Balizas 1 y 2 = Hinchables color Rojas; Baliza de Salida y llegada: Hinchable color Amarillo.

